Geachte Excellentie Zelensky Amsterdam 20-01-2024

Betreft : Naleven EU Kernwaarden door EU-Kandidaat Oekraïne

Op 14 december 2023 heeft de Europese Raad ermee in gestemd om de toetredingsonderhandelingen met Oekraïne voor EU lidmaatschap te starten, nadat Oekraïne op 23 juni 2022 officieel EU kandidaat lid werd. Op 6 april 2016 heeft het Nederlandse volk haar democratische wil geuit door tijdens het referendum tegen de Europese integratie van Oekraïne NEE te stemmen tegen het ratificeren van het associatie verdrag tussen de Europese Unie en Oekraïne. Het was zonneklaar dat Oekraïne toen al niet voldeed aan haar Europese verplichten voor vrede en stabiliteit. De Nederlands regering heeft zelfs in een inlegvel bedongen dat dit verdrag geen opstap is voor een EU-lidmaatschap.

De stichting European Language Rights Amsterdam eist daarom per direct dat de Oekraïense regering voldoet aan haar Europese verplichten voor vrede en stabiliteit en dat zij alles in het werk stelt om discriminatie van kwetsbare historische minderheden te stoppen. Een voorbeeld van discriminatie zijn de Amerikaans-Engelstalige borden [(a)] bij de Politie van Transkarpatië zonder het plaatsen van borden in de taal van de autonome minderheden.[(b)] Discriminatie op grond van taal is in strijd met geest en de letter van de volgende verdragen en afspraken in de EU:

1;**Het verdrag van Staatsburg ter bescherming van nationale minderheden**. *Tweetalige borden zijn een symbool van etnische gelijkheid en beschermen kwetsbare minderheden voor het heersende revisionistische chauvinisme in EU kandidaat lid Oekraïne.* 2; **Het Europese Charta van Regionale talen**. 3;*Het principe van non-discriminatie volgends artikel 14 uit het* **Europees Verdrag van de Mensenrechten.** 4;*Het* **Vriendschapsverdrag Oekraïne -Hongarije** *voor de Hongaarse taal.* 5; **De Kopenhagen Criteria**. *Dit zijn de Europese waarden en Europees gewoonterecht in overeenstemming met Acquis communautaire. Deze gelden in het bijzonder voor kandidaat leden*. 6; *Gewoonterecht zoals de* **Pacificatie Eisen voor EU & NATO lidmaatschap** *en de "European Way of life" waarden waar u steeds aan refereert. De E.U. is immers meertalig.* 7; **Het Rapport van de E.C**. *dat ten grondslag lag aan het kandidaat lidmaatschap van de EU van Oekraïne en waarin er voorwaarden werden gesteld.* 8; Het **Verdrag inzake de voorkoming van Genocide (artikel 2b en c)** 9; Het **Verdrag ter Bestrijding van Rassendiscriminatie.**10; Het **Internationale Verdrag van de Mensenrechten.** *(artikel 1 en 2) 11; Op grond van (artikel 1 en 2) van het* **Verdrag van Lissabon.** 12; **Op grond van artikel, 2,4 en 14 van het tegen de democratische wil van het Nederlandse volk geratificeerde associatieverdrag**.

Deze brief is ook online beschikbaar op

Nederlands	***https://language-rights.eu/ZELENSKY_NL.pdf***
Engels	*Nog niet beschikbaar*
Hongaars	*Nog niet beschikbaar*
Frans	*Nog niet beschikbaar*
Duits	*Nog niet beschikbaar*
Russisch	*Nog niet beschikbaar*
Roemeens	*Nog niet beschikbaar*
Fries	*Nog niet beschikbaar*

BIJLAGEN BIJ DEZE BRIEF

A: AMERIKAANS-ENGELSE BORDEN IN TRANSKARPATIË

The main department of National police in the Transcarpathian Region. *In het Amerikaans-Engels maar niet in het Hongaars, Roemeens of Russisch.*

Khust District Police Department *of the Main Police Department in the Transcarpathian Region ? Voor de Amerikaanse autonome minderheid ?*

Patrol Police *Amerikaans Engels, maar geen Hongaars, Roemeens of Russisch.*

Bron facebook: https://www.facebook.com/UA.ZakarpattyaPolice

LANGUAGE-RIGHTS.EU

ENGELS ALLEEN EEN OFFICIELE LANDSTAAL IN IERLAND IN DE EU. *"National Police", "District Police" of "Patrol Police" zijn Amerikaanse begrippen en geen Europese. De Engelse taal is in de EU alleen een officiële taal in Ierland naast het Iers. De Engelse taal geniet geen bescherming op grond van de genoemde verdragen, aangezien er geen Amerikaanse minderheid in Transkarpatië woont. In elk geval worden de boven aangehaalde Amerikaanse-Engelse begrippen niet in die administratieve eenheden gebruikt in de EU waar het Engels een officiële taal is. Op de Ierse politie Auto's staat* ***"GARDA"*** *Bron BBC en garda.ie*

Gardaí to begin wearing new uniform on duty

The new jackets were worn on duty for the first time on Monday

B MULTICULTURELE TRANSKARPATIË. *De talen van deze minderheden hebben een co-officiële status op grond van de eerder aangehaalde verdragen. Het Amerikaans-Engels kan geen rechten ontlenen aan alle eerder aangehaalde verdragen. Bron: Taalrechten in Transkarpatië. (LINK)*

SZELMENC

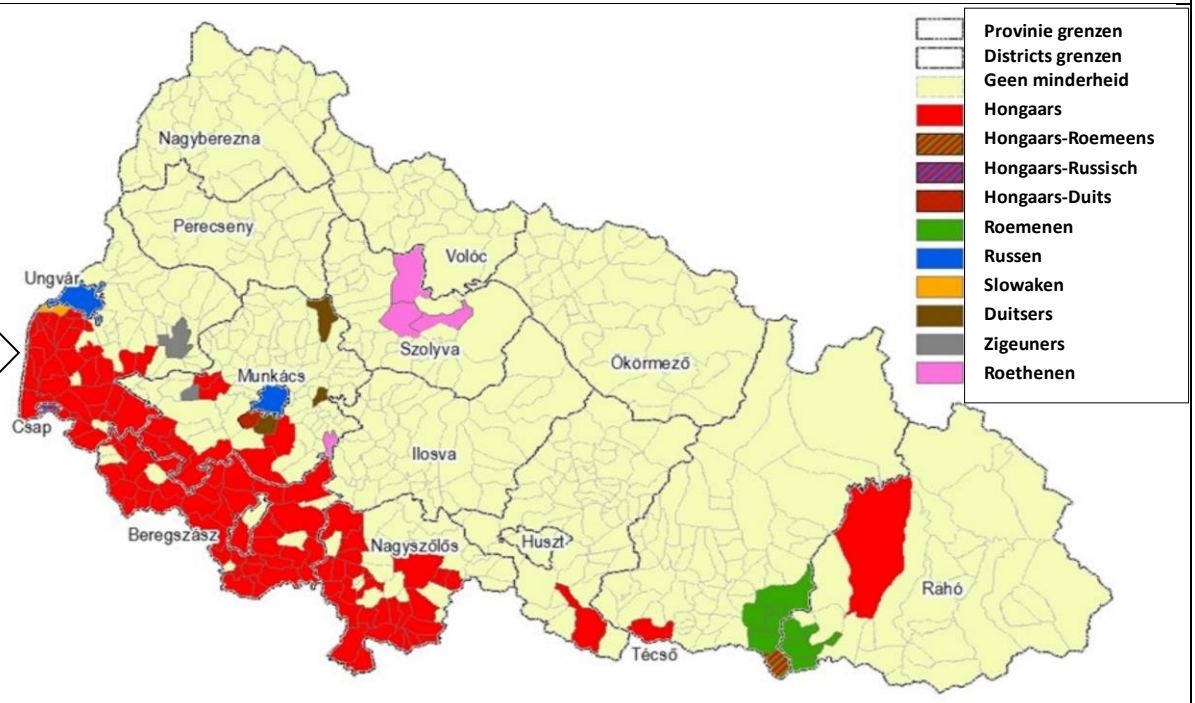

SZELMENC

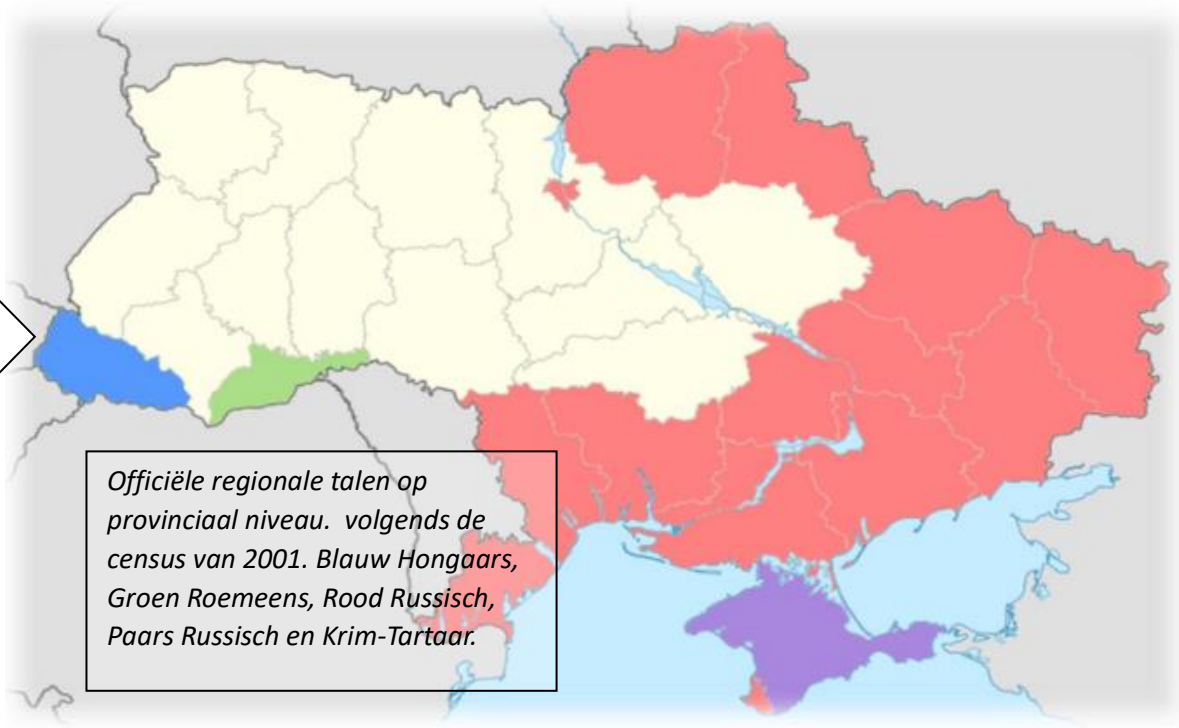

Officiële regionale talen op provinciaal niveau. volgends de census van 2001. Blauw Hongaars, Groen Roemeens, Rood Russisch, Paars Russisch en Krim-Tartaar.

LANGUAGE-RIGHTS.EU

SZELMENC ILLUSTRATIE TRAGISCHE LOT OEKRAÏNE. *Een familie kan zonder hun geboortedorp Szelmenc verlaten hebben binnen de periode van een mensenleven in 8 landen gewoond hebben.* ***1. Oostenrijk-Hongarije (1921), 2.Tsjechoslowakije (1921-1938) 3.Hongarije (1947), 4. Tsjecho-Slowakijke (CSSR 1990) 5. Tsjecho-Slowaakse federale republiek (CSFR 1992) 6. Slowakije (heden) of 7. Sovjet-Unie (1991), 8. Oekraïne (heden).*** *Officiële talen Hongaars, Tsjechoslowaaks, Hongaars, Slowaaks, Russisch en Oekraïens. Deze kwetsbare historische gemeenschap in Szelmenc was getuige van twee wereldoorlogen, twee totalitaire dictaturen, deportaties naar Sovjet- kampen. De tanks waarmee het Russische leger Boedapest in 1956 en Praag in 1968 bezette trokken door Transkarpatië heen.* ***Het is niet te bevatten dat deze historische gemeenschap in haar voortbestaan bedreigd wordt door de Oekraïense Taalwet en het revisionistische Oekraïense Chauvinisme.***

Foto : Voormalige grens in het in tweeën gedeelde dorp Szelmenc

1A. OP GROND VAN HET VERDRAG VAN STAATSBURG TER BESCHERMING VAN NATIONALE MINDERHEDEN *De gruwelen van de oorlog in Joegoslavië (Denk aan **Srebrenica**) bewezen de noodzaak voor uitbreiding van de EU en de NAVO. Die zorgt voor pacificatie middels recht en voorspoed. Voormalige Sovjet-satellietstaten die zich willen aansluiten bij de EU en de NATO**, moeten aan harde eisen voldoen, zoals bescherming van minderheden.** Die rechten zijn vastgelegd in het kaderverdrag ter bescherming van nationale minderheden (in 1996 in Straatsburg tot stand gekomen). Roemenië, waar nog voor Joegoslavië de eerste doden van etnisch geweld vielen in Marosvásárhely (Roemeens: Targu Mures), was een van de eerste landen die de verdragen ratificeerden. Dit verdrag is ook door Oekraïne geratificeerd.*

*Dit verdrag was na het etnisch echec van Joegoslavië **de** voorwaarde voor integratie van de EU en NATO. Slowakije en Roemenië zouden nooit lid zijn geworden van de EU en de NATO als ze op een analoge manier aan Oekraïne minachting hadden voor basale mensenrechten zoals taalrechten. Taal heeft in de multi-etnische context niet alleen een linguïstische functie, dat "**RENDŐRSEG**" er ook in het Hongaars staat beschermt Madjaren (etnische Hongaren) tegen discriminatie en is een visuele aanmoediging van etnische gelijkheid en een codificatie van het non-discriminatiebeginsel. Het tweetalige bord is een icoon van Europese waarden en een symbool van Europese identiteit.*

1B. VERDRAG VAN STRAATSBURG *Het is moeilijk om empathie te hebben voor de dagdagelijkse problemen waar autonome minderheden mee te maken hebben. Een minderheid heeft het recht om in haar eigen taal en haar eigen cultuur en in haar eigen ritme te leven en beschermd te worden tegen de intolerantie van de meerderheid. In Friesland mag een notariale akte of een PV in het Fries, ook mogen ethnische Friezen toetreden tot de politie en hun taal vrij gebruiken, in tegenstelling tot Roemenie, zijn ethnische Friezen niet ondervertegenwoordigd in de zittende en staande magistratuur. Vanwege de wederzijdse verstaanbaarheid met het Nederlands is de situatie in Friesland in een ziekenhuis anders dan in Oekriane of Roemenie.* **Helaas is er geen consequente Friestalige communicatie "POLITIE-PLYSJE" bij de politie in Friesland terwijl tweetalige communicatie in Sint-Maarten "POLITIE-POLICE" wel vanzelfsprekend is.**

Bron https://commons.wikimedia.org/wiki/File:Police_car_on_Sint_Maarten_14.jpg

Dit is in foarbyld

2. OP GROND VAN HET EUROPESE CHARTA VAN REGIONALE TALEN. (LINK)

De Russische taal is net zoals het Wit-Russisch, Bulgaars, Gagaoezisch, Grieks, Jiddisch, Krim-Tataars, Moldavisch, Duits, Pools, Roemeens, Slowaaks en Hongaars ook een in 2005 door Oekraïne erkende minderheidstaal, conform het Europees Handvest voor regionale talen. Het feit dat Oekraïne bestaande taalrechten afneemt van kwetsbare historische minderheden door de Oekraïense taalwet is onverenigbaar met het EU kandidaat lidmaatschap van Oekraïne. ***Het feit of een land mag toetreden tot de EU dient een vakinhoudelijke beslissing te zijn en geen politieke.*** *(LINK)*

Reservations and Declarations for Treaty No.148 - European Charter for Regional or Minority Languages (ETS No. 148)

> **State or International Organisation:** Ukraine

> **Status as of 11/01/2024**

Ukraine

Declaration contained in the instrument of ratification deposited on 19 September 2005 - Or. Engl.

Ukraine declares that the provisions of the Charter shall apply to the languages of the following ethnic minorities of Ukraine : Belarusian, Bulgarian, Gagauz, Greek, Jewish, Crimean Tatar, Moldovan, German, Polish, Russian, Romanian, Slovak and Hungarian.

STEUN AAN OEKRAÏNE BLIJF VOORWAARDEN STELLEN

Nederland reserveert 2,5 miljard euro voor steun aan Oekraïne (24/12), voor wapens en wederopbouw. Waarom stelt het kabinet geen voorwaarden aan deze steun? Tot op de dag van vandaag heeft Oekraïne de beperking van de taalrechten, zoals het ontmantelen van het onderwijs in de moedertaal van kwetsbare historische gemeenschappen zoals Hongaren maar ook Roemenen, nog niet ongedaan gemaakt. Oekraïne maakt het zelfs zo bont, dat vanaf 2023 het uitgeven van boeken in de Russische taal wordt verboden. De Russische taal is net zoals het Wit-Russisch, Bulgaars, Gagaoezisch, Grieks, Jiddisch, Krim-Tataars, Moldavisch, Duits, Pools, Roemeens, Slowaaks en Hongaars ook een in 2005 door Oekraïne erkende minderheidstaal, conform het Europees Handvest voor regionale talen. Het kabinet dient daarom van Oekraïne te eisen om als voorwaarde voor verdere steun per direct te voldoen aan haar Europese verplichtingen voor vrede en stabiliteit door haar discriminerende taalwet per direct buiten werking te stellen.

Gabor Landman Amsterdam NRC 31 DEC 2022

3. OP GROND VAN HET EVRM HETGEEN DISCRIMINATIE OP TAAL VERBIEDT

*Hoewel het VK geen lid meer is van de EU, leeft het VK Europese waarden en verdragen voorbeeldig na. Op de Engelse politie auto's in Wales staat in een identieke linguïstische situatie als in het EU kandidaat lid Oekraïne "**HEDDLU-POLICE**" en wordt er geen Amerikaans-Engelse terminologie gebruikt.*

4. OP *GROND VAN HET VRIENDSCHAPSVERDRAG OEKRAÏNE-HONGARIJE* (LINK) *Als voorwaarde voor de EU integratie hebben Hongarije en Slowakije, Roemenië en Oekraïne bilaterale vriendschapsverdragen getekend, die zowel de bestaande grenzen als de bestaande talen respecteren. Tweetalige borden bij de politie en bij de belastingdienst te Párkány. Slowakije.*

De Hongaren uit Transkarpatië hebben ook het onvervreemdbaar recht om hun taal vrij te gebruiken. ***Het eenzijdig en met geweld aanpassen van talen en grenzen is een schending van de EU kernwaarden****. Taalkaart: eurominority*

LANGUAGE-RIGHTS.EU

5A. OP GROND VAN EUROPESE WAARDEN EN EUROPEES GEWOONTERECHT

*In overeenstemming met acquis communautaire staat er "**POLIISI-POLIS**" op uniformen en auto's van de autonome Zweedstalige minderheid in Finland en **"POLIZIA-POLIZEI"** op uniformen en auto's van de autonome Duitstalige minderheid in Italië De website van de politie in het Fins, Zweeds en Engels is een voorbeelden van EU kernwaarden. Bron: https://poliisi.fi/ & wikipedia*

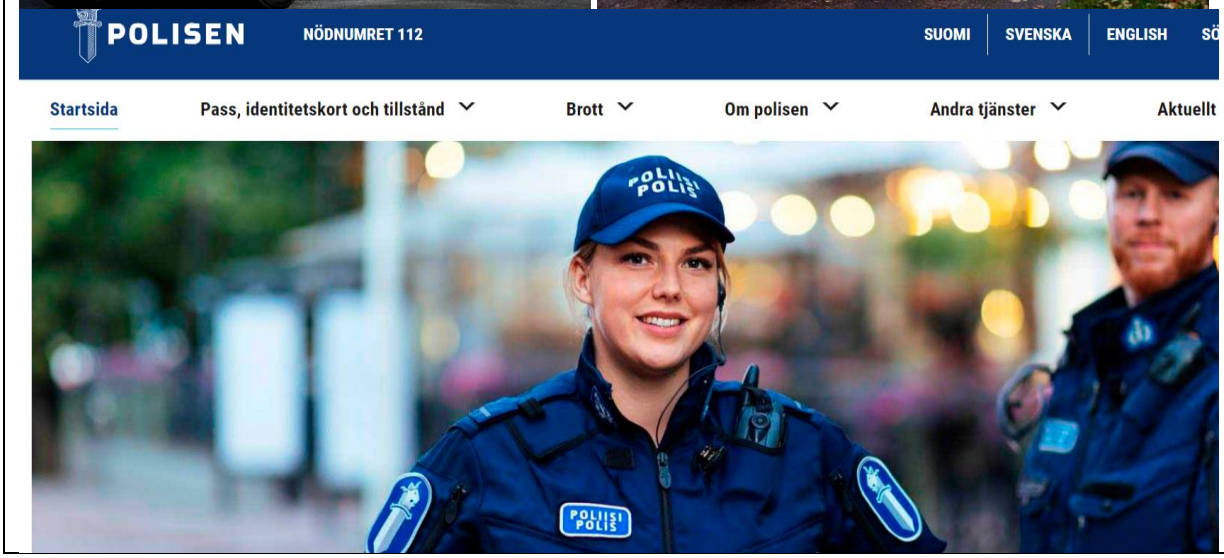

LANGUAGE-RIGHTS.EU

5B. EUROPESE KERN WAARDEN *In België is de politie Frans, Duits en Nederlandstalig en communiceert ook in het Engels. Hoe zou België of de EU kunnen functioneren indien de politie alleen Nederlandstalig was en alleen uit etnische Vlamingen zou bestaan ? Zou België of de EU kunnen functioneren als de politie alleen Franstalig was en alleen uit Wallonen zou bestaan of indien de Politie alleen Duits was en uit Duitsers bestond ?* ***EU KANDIDAAT LID OEKRAÏNE HEEFT OOK VERPLICHTINGEN VOOR VREDE, VOORSPOED EN VEILIGHEID.*** *Bron : https://www.polizei.be https://fr.wikipedia.org/wiki/Police_belge*

wikipedia https://commons.wikimedia.org/wiki/File:Belgian_Federal_Police_MB_Sprinter_(2006).jpg

5C. KOPENHAGENCRITERIA (LINK) *De Italiaanse autoriteiten in Zuid-Tirol zijn een voorbeeld voor de Europese integratie en tonen de weg van Europese Vrede en Verzoening.* ***De naleving van basale mensenrechten zoals taalrechten is ook een voorwaarde om de Europese Vicieuze Cirkel van haar geschiedenis van haat, oorlogen en massale mensenrechtenschendingen te doorbreken****.*

5.D MAAR OOK OP GROND VAN PACIFICATIE EISEN*. Noord-Macedonië mocht pas lid worden van de NATO nadat het aan eisen voor pacificatie had voldaan door de taalrechten van Albanezen te erkennen. Taalrechten zijn* ***de sleutel*** *tot duurzame vrede. Bron Rapport Vervaagde Waarden. (LINK) Europa heeft immers een gedeeld verleden en een gemeenschappelijke toekomst*

6. OP GROND VAN DE "EUROPEAN WAY OF LIFE" *U hebt meerdere malen publiekelijk geëist, dat Oekraïne z.s.m. lid van de EU en NATO moet worden, zonder symbolische inspanningen te verrichten of een geste te doen voor minderheden. In de Nederlandse politiek is er al in 1996 terecht gewaarschuwd, dat een gebrek aan respect voor etnische minderheden een snelle integratie van Centraal-Europa in de EU zal belemmeren.*

DEZE ROEMEENSE MOLDAAFSE, SERVISCHE EN OEKRAÏENSE POLITIE AUTO'S EN UNIFORMEN BESTAAN HELAAS NIET IN HET ECHT MAAR ZIJN MET FOTOSHOP GEMAAKT.

LANGUAGE-RIGHTS.EU

7. OP GROND VAN HET RAPPORT VAN DE E.C. *(LINK) dat ten grondslag lag aan het kandidaat lidmaatschap van de EU. Oekraïne is al een keer geholpen door het associatieverdrag te ratificeren tegen de democratische wil van het Nederlandse volk. Oekraïne beschadigt de EU , door juist de voorwaarden voor haar lidmaatschap aan haar laars te lappen.*

P14 „ De eerbiediging van de taal- en onderwijsrechten van personen die tot een nationale minderheid behoren en hun vertegenwoordiging in gekozen organen op alle niveaus van het openbare leven MOETEN WORDEN GEWAARBORGD. DAARTOE MOETEN DE AANBEVELINGEN VAN DE COMMISSIE VAN VENETIË VAN DE RAAD VAN EUROPA INZAKE DE ONDERWIJSWETGEVING EN DE WET INZAKE DE OFFICIËLE TAAL VOLLEDIG WORDEN UITGEVOERD EN MOET REKENING WORDEN GEHOUDEN MET DE MEEST RECENTE MONITORINGCYCLUS VAN HET KADERVERDRAG INZAKE NATIONALE MINDERHEDEN. Oekraïne heeft stappen gezet om de aanbevelingen van de Commissie van Venetië uit te voeren, maar de hervorming van het rechtskader voor NATIONALE MINDERHEDEN MOET WORDEN AFGEROND EN ER MOETEN DOELTREFFENDE UITVOERINGSMECHANISMEN WORDEN VASTGESTELD."

Publieke postercampagne Lie (LINK) en The Shame of The European Union (LINK) in Amsterdam van de stichting uit 2018 en 2019.

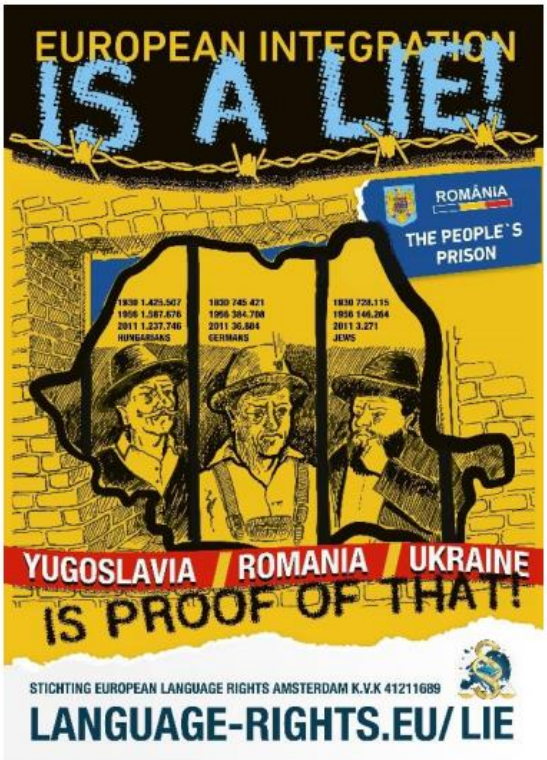

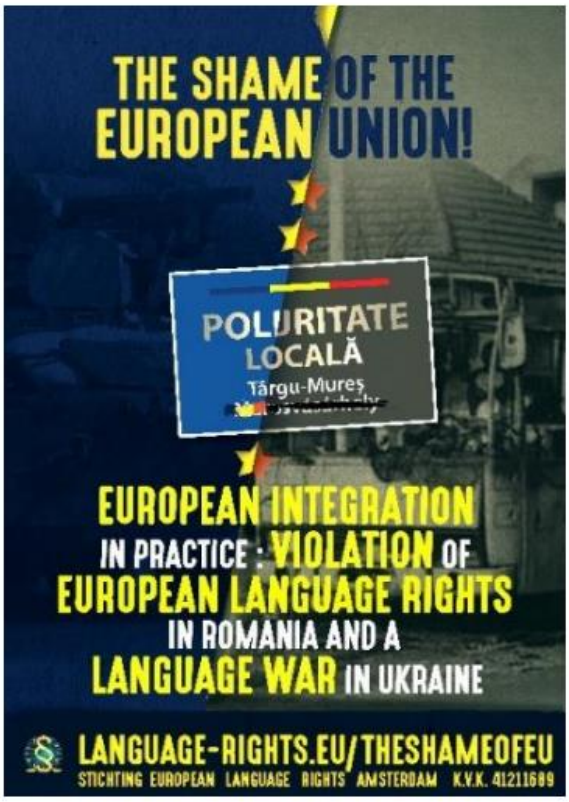

8. OP GROND VAN HET VERDRAG TER VOORKOMING VAN GENOCIDE (LINK)

Dit verbiedt het veroorzaken van psychisch leed. Er kan gevreesd worden voor het voortbestaan van een eens vitale historische gemeenschap van 150 duizend Madjaren (etnische Hongaren). Hun aantal is nu al dramatisch gedaald. De stichting is middels getuigenissen op de hoogte van etnische pesterijen en intimidaties door de Oekraïense autoriteiten en heeft een verzoek ondertekend aan de VN om deze minderheid te beschermen. ***De Oekraïense autoriteiten zijn sinds 2014 doorlopend gewaarschuwd om de geratificeerde verdragen onverwijld na te leven.*** *Uiteraard gelden de bepalingen van dit verdrag voor alle nationale, ethnische, godsdienstige groepen binnen Oekraïne.*

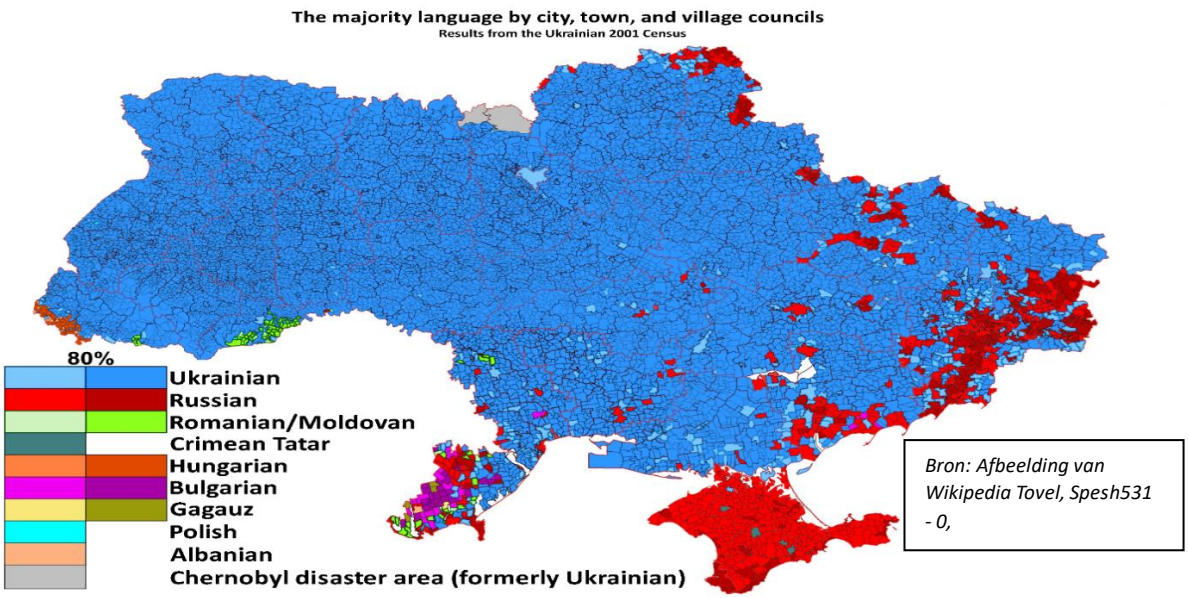

Bron: Afbeelding van Wikipedia Tovel, Spesh531 - 0,

Het paradoxale van het Oekraïense nationalisme is dat het een eenheidsstaat wil maken door een taal en een identiteit op te dringen aan de bevolking van een land dat historisch gezien heel divers en inclusief is. Door haar meertalige en multiculturele karakter (Russen, Roemenen, Tataren, Hongaren, Bulgaren, Polen, Gaugazen, Joden etc.) heeft Oekraïne juist een Europese identiteit. Oekraïne dient kwetsbare historische groepen juist te beschermen i.p.v. hun taal te verbieden. Het verbieden van het vrije gebruik van een minderheidstaal staat gelijk aan het toebrengen van ernstig geestelijk letsel van deze groep.

9. OP GROND HET VERDRAG TER BESTRIJDING VAN RASSENDISCRIMINATIE. (LINK) *In het verdrag ter bestrijding van rassendiscriminatie staat dat de rechten van de mens zonder onderscheid naar ras, geslacht, taal of godsdienst dienen te worden geëerbiedigd. Het ontmantelen van een werkend onderwijssysteem van een kwetsbare minderheid is onverenigbaar met dit verdrag. In de Oekraïense context worden mensen op grond van hun taal gediscrimineerd.* ***Hoe zou men in de Benelux reageren als er alleen in de meerderheidstaal onderwijs zou mogen worden gegeven ?***

Protest van etnische Roemenen *Chernivtsi (Roemeens :Cernauti) in 2017 „NU NE FURAȚI LIMBA NOASTRĂ CEA ROMÂNĂ! / НЕ КРАДІТЬ НАШУ РІДНУ РУМУНЬСКУ МОВУ! STEEL ONZE ROEMEENSE TAAL NIET. Een kind moet plotsklaps natuurkunde, wiskunde, scheikunde etc. in het Oekraïens leren, terwijl dit voorheen inde moedertaal mocht.*

Oekraïne ontneemt kwetsbare minderheden het recht op onderwijs in hun eigen taal zoals bleek uit de schokkende getuigenissen van Etnische Hongaren en Roemenen, maar ook die van Gaugazen uit Moldavië m.b.t hun taalrechten voor de raad van Europa in oktober 2021. De getuigenissen kunnen via onze website worden beluisterd. (LINK)

10. OP GROND VAN DE UNIVERSELE VERKLARING VAN MENSENRECHTEN. (LINK) *Taalrechten zijn basale mensenrechten. Oekraïne doet deze kernwaarden met haar taalwet geweld aan. De massale mensenrechtenschendingen hebben in Oost-Europa dat in tegenstelling tot West-Europa geen koloniaal verleden heeft kwantitatief en kwalitatief plaatsgevonden op etniciteit en ook taal. Foto politie Auto in Catalonië en Baskenland. Bron: Wikipedia.*

Bron : https://en.wikipedia.org/wiki/File:Catalan_Police_Car.jpg

https://commons.wikimedia.org/wiki/File:Ertzaintza_autoa_001.JPG

De EU moet daarom haar geloofwaardigheid beschermen door haar eigen kernwaarden te verdedigen. Discriminatie van de historische gemeenschappen in Oekraïne is een aangelegenheid van alle Europese burgers. Toen in 1957 de Amerikaanse school Little Rock Central high School, op last van de Gouverneur Orval Faubus, weigerde zwarte leerlingen toe te laten, kon een federale legereenheid ingrijpen en waarborgde het handhaven van de Amerikaans wetten. Dertig jaar na de val van de muur, in de 21ste eeuw, is er voor Europa nog een hele lange weg te gaan. De EU is immers niet in staat om haar papieren kernwaarden ook in de praktijk te verdedigen. (LINK)

11. OP GROND VAN HET VERDRAG VAN LISSABON,DE EUROPESE GRONDWET

Het gelijk behandelen van EU burgers is de kernwaarde van de EU zoals ook in het verdrag inzake de werking van de EU en het verdrag van Maastricht is geformuleerd. Hoe kan er een EU markt bestaan als sommige van haar burgers tweederangsburgers zijn ? De pijler van de EU is namelijk vrijheid van verkeer en diensten door Europese burgerrechten. Een tolk of vrachtwagenchauffeur met een Nederlandse nationaliteit mag evenzo in Roemenië werken net zoals een Roemeen in Nederland. Uit de casus Marosvásárhely (LINK) blijkt dat Roemenië deze kernwaarden schendt. De E.C staat erbij en kijkt erna.

Since January 16, 2021 the customer service language is Ukrainian!

The State Language Protection Commissioner Taras KREMIN reminds that according to Article 30 of the Law of Ukraine "On Ensuring the Functioning of the Ukrainian as the State Language", since January 16, 2021 all service providers, irrespective of the form of ownership, are obliged to serve consumers and provide information on goods and services in the state language.

De Oekraïense "Taalpolitie" (LINK) meldt trots op haar website dat het verboden is om andere talen dan Oekraïens in de handel te gebruiken en bewijst hiermee dat zij Europese waarden niet serieus neemt. Als Roemenië gedurende de periode van haar EU-kandidaat lidmaatschap exact dezelfde taalwet had ingevoerd dan was het geen EU lid geworden. Terwijl de onvolledige naleving van Europese burgerrechten door Roemenië juist ten grondslag lag aan onze stemtegen.eu campagne. ***Oekraïne beschadigt de Europese eenheid en de geloofwaardigheid van het Europese project met haar taalwet.*** *Het associatieverdrag met de Oekraïne had daarom nooit geratificeerd mogen worden.(LINK)*

12. OP GROND VAN DE DEMOCRATISCHE WIL VAN HET NEDERLANDSE VOLK.
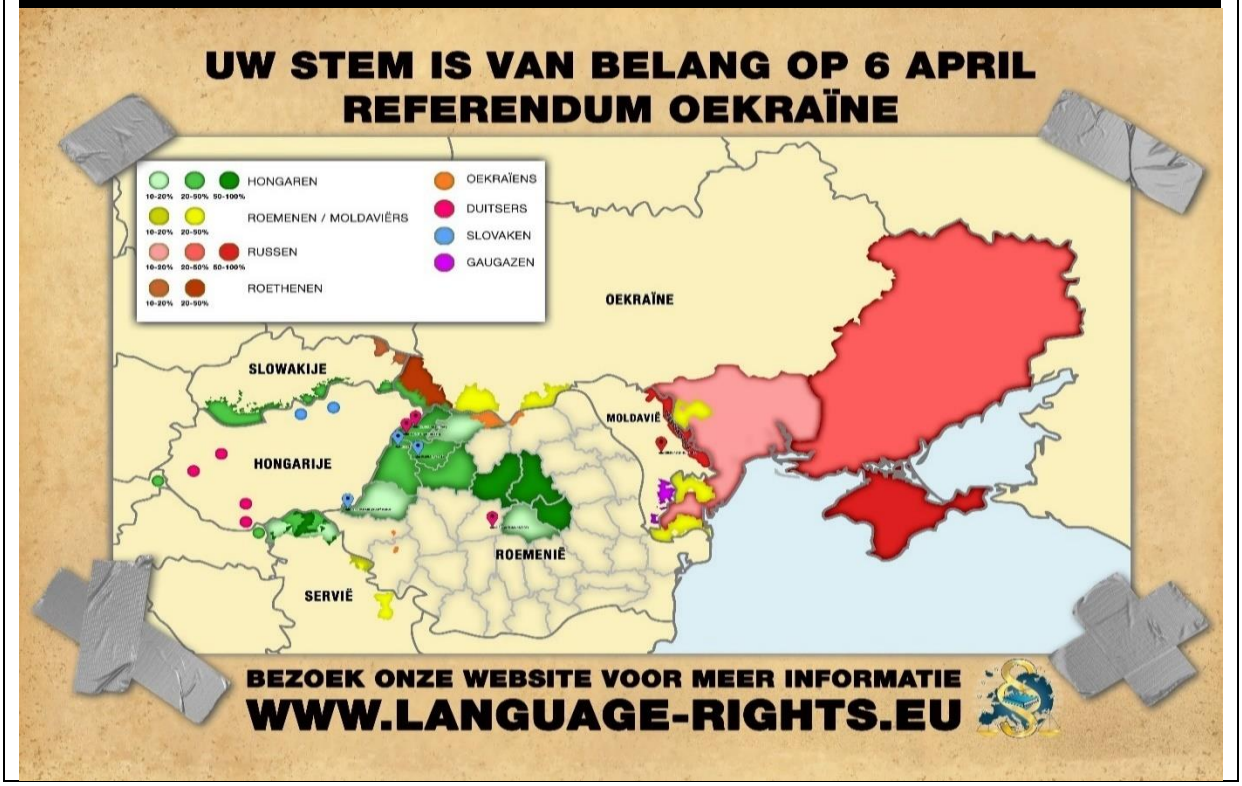
(LINK) *Het Nederlandse volk heeft NEE (62 %) gestemd in een democratische verkiezing. De opkomst was hoger dan die van de EU Verkiezingen van 1999.*